

2026. 4. 10.(금)

2026년 4월 1차

이 장 회 의 서 류



옥 곡 면

※ 게시 : 광양시청 홈페이지(<https://gwangyang.go.kr> - sunshine 광양 - 읍면동 - 옥곡면)

※ 문의 : 총무 797-2604 맞춤형복지 797-4237 산업 797-4234 농업인상담소 797-3667

목 차

총 무 팀

①	제18회 백운산국사봉철쭉축제 개최 안내	1
②	제18회 백운산국사봉철쭉축제 기간 문화누리카드 사용 안내	2
③	진실·화해를 위한 과거사정리위원회 진실규명 신청 안내	2
④	‘MY광양’ 앱 개선사항 이벤트 안내	3
⑤	장애인 주택개조사업 안내	3
⑥	화재취약계층 주택용 소방시설 지원사업 안내	4
⑦	청년월세 지원사업 안내	4

맞춤형복지팀

①	「제54회 어버이날 기념 경로위안행사」 개최 안내	5
②	인플루엔자(독감) 무료 예방접종 마감 안내	5
③	출장 건강검진 안내	6
④	「2026 행복한 출산을 응원하는 전라남도 첫 책 선물 사업」 안내 ..	6
⑤	전동보조기기 사용 장애인·노인 등 배상책임보험 안내	6
⑥	의료·요양 통합돌봄사업 추진 안내	7
⑦	기초연금 신청 안내	7
⑧	광양시 보건소·보건지소 의과진료 조정 안내	8
⑨	「달빛어린이병원·공공심야약국」 및 「일요일 문여는 약국」 안내 ...	9

산업팀

①	「2026년 기본형 공익직불사업」 대면 신청 안내	10
②	「2026년도 임업·산림 공익직접지불금」 마을별 신청 일정 안내	11
③	「2026년 여성농어업인 행복바우처 지원사업」 추가 신청 안내	12
④	「2026년 친환경농업 인증 의무교육」 일정 알림	13
⑤	「2027년 친환경 과수채소 전문단지 조성 사업」 공모 알림	13
⑥	「2026년 전략작물직불금제」 신청 기간 연장 안내	14
⑦	「2026년 영유아 친환경농산물 꾸러미 지원사업」 신청 안내	14
⑧	「2026년 논 타작물 재배 지원사업」 신청 안내	15
⑨	원예작물 연작장해 경감제 지원사업 추가 신청 안내	15
⑩	시설하우스 생석회 공급 지원사업 추가 신청 안내	15
⑪	시설원에 생산비 절감 지원사업 추가 신청 안내	16
⑫	전업농 육성 시설하우스 신축 지원사업 신청 안내	17
⑬	원예분야 살균산소수 공급장치 지원사업 추가 신청 안내	17
⑭	시설하우스 전기안전진단비 지원사업 추가 신청 안내	18
⑮	딸기 생산시설 현대화 지원사업 추가 신청 안내	18
⑯	추파용 목초 및 사료작물 종자 신청 안내	19
⑰	「2026년 LPG용기 사용가구 시설개선사업」 안내	19
⑱	「2026년 서민층 가스안전장치(타이머콕) 보급사업」 안내	20
⑲	「전자담배 판매업소 담배소매인 지정 신청」 안내	20
⑳	「중동사태 관련 석유류 특별 신고센터 운영」 안내	20

농업인상담소

①	당면영농안내	21
②	기타사항 안내	23

시정홍보자료

①	2026년 고향사랑기부제 상호기부 추진.....	26
②	지방자치단체 선정대리인 제도 안내.....	28
③	의료·요양 등 지역돌봄 통합지원사업 시행.....	29
④	광양시장장애인직업재활시설 「광양꼬수미」 개소	30
⑤	광양시 고용위기 선제대응지역 지정 지원사항 안내	31
⑥	2026년도 수소전기차 보급사업 추진.....	32
⑦	2026년 통합문화이용권(문화누리카드)	33
⑧	슬레이트 처리 지원사업 시행.....	35
⑨	2026년 대학생 생활비 장학금 지원사업 시행.....	36
⑩	초등학교 입학 축하금 신청 안내.....	37
⑪	광양시 여성청소년 보건위생용품 지원사업 추진.....	38
⑫	조부모 손자녀 돌봄 지원사업 대상자 모집.....	40
⑬	2026년 새일여성인턴 참여기업 모집.....	41
⑭	2026년 봄철 재난·안전 집중신고제 운영.....	42

15	청년월세 지원사업	45
16	「설계비 지원받는 전입찬스」 주택신축 전입세대 설계비 감면	46
17	자연친화적 체험활동 중심의 유아숲체험원 운영	47
18	자녀안심그린숲 조성사업	48
19	명품가로숲길 조성사업	49
20	장기요양 재택의료센터 시범사업 홍보	50
21	2026년 『건강 걷기 단체 지원』 신청 안내	51
22	치매 집중관리대상군 조기검진 안내	52
23	출생 축하 메시지 전광판 송출 안내	53
24	2026년 임업직불금 접수 홍보 철저	54
25	산불예방·대응 산불방지대책 추진 철저	55
26	노후 주택 급수설비 개량 지원 안내	57
27	생활하수의 올바른 배출 안내	58

총 무 팀

1

제18회 백운산국사봉철쭉축제 개최 안내

[담당자 : 이세영 ☎797-4247]

- **기 간:** 2026. 4. 25.(토) ~ 4. 26.(일) / 2일간 ※ **개막식:** 4. 25.(토) 17:00
- **장 소:** 옥구슬건강문화센터 앞 광장
- **슬 로 건:** 1만개의 소망, 사람이 꽃이 되다!
- **주요내용:** 개막식, 먹거리장터, 철쭉가요제, 초청가수 공연, 체험행사 등
- **주최/주관:** 백운산국사봉철쭉축제위원회(위원장: 김평준)
- **행사구성**

의 전 행 사	◇ 개막식, 떡메치기
전 시 / 판 매	◇ 철쭉 화분 전시 ◇ 먹거리 장터 ◇ 야시장
경 연 행 사	◇ 철쭉가요제
공 연 행 사	◇ 광양시립합창단 공연 ◇ 옥곡면 주민자치프로그램 공연(풍물, 라인댄스 등) ◇ 옥곡초등학교 공연(댄스, 통기타, 바이올린) ◇ 밸리댄스 공연 ◇ 지역동아리 페스티벌 ◇ 초청 가수 축하공연
부 대 행 사	◇ 차, 음료 봉사 ◇ 짜장면 무료 봉사(공단반점) ◇ 팝콘, 솜사탕 무료 봉사 ◇ 풍선아트, 네일아트 무료 체험 부스 운영
기 타	◇ 종합안내소 운영(분실물 보관소, 의료지원 등) ◇ 철쭉 헌수 모금 운동

- **협조사항:** 마을별 소원리본 작성 및 제출

2

제18회 백운산국사봉철쭉축제 기간 문화누리카드 사용 안내

[담당자 : 이세영 ☎797-4247]

■ **사용기간:** 2026. 4. 25.(토) ~ 4. 26.(일) / 2일간

■ **사 용 처:** 축제장 인근 문화누리카드 한시적 가맹점(9개소)

연번	가맹점명	주 소	품 목
1	신 금 가 든	옥곡면 신금1길 3-14	닭백숙, 오리불고기 등
2	최 씨 네 농 원	옥곡면 대치로 107-21	닭백숙, 불고기전골 등
3	공 단 반 점	옥곡면 신금산단길3길 9-8	짜장면, 짬뽕 등
4	영 일 관	옥곡면 신금산단5길 76	보리굴비 정식 등
5	콩 이 량	옥곡면 큰골1길 7	두부전골, 제육볶음 등
6	산 들 식 당	옥곡면 옥진로 688	감자탕, 갈치조림 등
7	돈 되 지 삼 겹	옥곡면 신금리 1322-1	삼겹살 등
8	옥 구 슬 카 페	옥곡면 옥진로 662	커피, 붕어빵 등
9	옥 실 애	옥곡면 옥진로 645	커피, 쿠키 등

■ 협조사항

- 축제기간 중 등록 가맹점 이용 시 문화예술체험 분야 이용 실적(합동평가 지표)으로 인정되므로, 각 마을 문화누리카드 보유자에게 적극 안내 및 사용 독려

3

진실·화해를 위한 과거사정리위원회 진실규명 신청 안내

[담당자 : 박만기 ☎797-4233]

항일독립운동, 반민주적 또는 반인권적 행위에 의한 인권유린과 폭력·학살·의문사 사건 등을 조사하여 왜곡되거나 은폐된 진실을 밝혀내기 위함

■ **신청기간:** 2026. 2. 26. ~ 2028. 2. 25.

■ **접 수 처:** 진실·화해를 위한 과거사정리위원회, 광양시 총무과

■ **신청방법:** 접수처 방문 및 우편 제출

■ **접수안내:** 신청서 작성방법 안내 및 구술신청 시 작성 보조 등 현장 지원

■ 유의사항

- 증빙자료가 부족하거나 없는 경우에도 신청 가능함
- 진실규명 대상 여부가 불분명한 경우에도 신청 가능함

■ 문 의 처

- 진실·화해를 위한 과거사정리위원회 민원실(☎02-3393-9700)
- 광양시 총무과(☎797-3219)

4

'MY광양' 앱 개선사항 이벤트 안내

[담당자 : 박형범 ☎797-4236]

- **참여기간:** 2026. 4. 7. ~ 4. 24.
- **참여대상:** 광양시민 누구나
- **참여방법:** ① 'MY광양' 앱 설치 후 회원가입
② 나의 메뉴- 앱 개선사항 이벤트 - 앱 오류·개선사항 입력 후 제출
- **선정방법:** 선착순(300명 내외) * 다른 신청자와 동일한 내용 입력 시, 대상에서 제외될 수 있음
- **상 품:**

① 캐릭터 키캡키링 4구(150명)



② 편의점 상품권 1만원권(150명)



- **당첨발표:** 2026. 4. 29.(금) 14:00 * 개별 연락
- **문 의 처:** 감동시대추진단(☎797-4767)

5

장애인 주택개조사업 안내

[담당자 : 박태훈 ☎797-3661]

저소득 장애인이 거주하는 주택의 편의시설·안전장치 설치·개선비용을 지원, 일상생활에서의 이동안전 및 활동편의 증진

- **신청기간:** 2026. 3. 27. ~ 4. 24.
- **신청대상:** 등록 장애인 가구의 소득이 전년도 도시근로자 가구당 평균 100% 소득액 이하 자가가구 및 임대주택 거주자
- **지원규모:** 가구당 380만원(광양시 내 10가구 지원예정)
- **지원내용:** 화장실 개조, 안전바 및 보조손잡이 설치, 문턱 낮추기, 싱크대 높이조절 등 장애인 주택 내 생활 편의 시설개조
- **선정제외:** 불법 건축물, 유사한 주택개조 지원을 받고 3년이 경과하지 않은 장애인
- **신청방법:** 옥곡면사무소 총무팀 방문 신청(☎797-3661)

6

화재취약계층 주택용 소방시설 지원사업 안내

[담당자 : 박태훈 ☎797-3661]

화재 발생 시 초기 대응이 어려운 취약계층을 대상으로 안전한 주거환경을 조성하고 화재 대응 역량을 제고하기 위하여, 주택용 소방시설(투척용 소화기)을 지원하고자 함

■ **신청기간:** 2026. 4. 1. ~ 4. 15.

■ **지원물품:** 가구당 투척용 소화기(500ml) 1개

■ **선정대상(소화기 우선 배정 대상)**

- ① 거동불편 장애인 ② 기초생활수급자 및 차상위계층
- ③ 한부모가족 ④ 단독주택 거주자(노후주택 포함)
- ⑤ 공동주택 거주자

■ **신청방법:** 옥곡면사무소 총무팀 방문 신청(☎797-3661)

7

청년월세 지원사업 안내

[담당자 : 박태훈 ☎797-3661]

'22~'25(1~2차) 청년월세 한시 특별지원사업이 2026년부터 계속사업으로 전환하여 시행됨에 따라, 저소득 청년에게 월 최대 20만 원씩 24개월간 월세를 지원하여 주거비 부담 경감 및 주거 안정 도모

■ **신청기간:** 2026. 3. 30. ~ 5. 28.

■ **지원대상:** 19세~34세 이하 부모님과 별도 거주 무주택 청년

※ '26년 신청 가능 출생연도: 1991~2007년생

- 1차('22.8~'24.12) 지원 수혜자의 경우 최대 24회에서 지급받은 회차를 제외하여 지원
- 2차('24.2~'27.12) 지원 수혜자는 2차 사업이 끝난 이후에 신청 가능

■ **지원내용:** 월 20만원 최대 24회 지원(임차보증금, 관리비 제외)

■ **지급방법:** 청년 본인 계좌로 현금 입금

■ **신청방법:** 옥곡면사무소 방문신청, 온라인 복지로 신청

■ **지급안내:** 심사 및 선정 후 9.14. 일괄 공지 후 5월분부터 소금 지원

■ **문의처:** 건축과 건축행정팀(☎797-2886), 옥곡면 총무팀(☎797-3661)

맞춤형복지팀

1 「제54회 어버이날 기념 경로위안행사」 개최 안내

[담당자 : 김희승 ☎797-3664]

- **일 시:** 2026. 5. 10.(일) 10:30 ~ 16:00 * 기념식 11:00
- **장 소:** 옥곡초등학교 옥실관
- **참석대상:** 800명(어르신 700명, 지역주민 100명)
- **주요내용:** 식전공연, 기념식, 위안행사 등
- **주최/주관:** 옥곡면/옥곡사랑청년회
- **협조사항**
 - 참석자 명단(서식 별첨) 제출 : 2026. 4. 24.(금) 한
 - 어르신들 행사안내 마을방송 및 안전 참석·귀가 협조
- **문 의 처:** 옥곡면사무소 맞춤형복지팀 (☎ 797-3664)

2 인플루엔자(독감) 무료 예방접종 마감 안내

[담당자 : 오혜원 ☎797-4239]

- **기 간:** 2025. 9. 22. ~ 2026. 4. 30.
※ 접종시간: 보건기관 9:00~15:00, 의료기관별 진료시간
- **지원내용:** 인플루엔자 3가 백신 무료 예방접종
- **접종대상 및 기관**

	접 종 대 상	접 종 기 관
국가 사업	생후 6개월~ 13세 어린이 (2021. 1. 1.~2025. 8. 31.출생)	· 위탁의료기관 28개소
	임신부(임신 주수 관계없음)	· 위탁의료기관 16개소
	65세 이상 어르신 (1960. 12. 31. 이전 출생)	· 위탁의료기관 47개소 · (면)보건지소 6개소*
도 사업	50세 ~ 64세 국민기초생활수급자 (1961. 1. 1.~1975. 12. 31.출생)	· 광양시보건소 · 중마통합보건지소

※ 50세~64세 광양시민 대상 백신은 소진되어 현재 의료기관에서 유료 접종으로만 가능함

- **지 참 물:** 신분증, (임신부) 산모수첩 등
- **문 의 처:** 보건소 보건행정과 (☎ 797-4029)

3

출장 건강검진 안내

[담당자 : 오혜원 ☎797-4239]

- **검진일시:** 2026. 4. 11.(토) 07:00 ~ 08:00
- **검진장소:** 옥곡면 보건지소 앞 문화센터
- **검진업체:** 에이치메디컬의원
- **검진항목:** 일반검진, 암검진(위암, 유방암, 대장암)
- **문 의 처:** 에이치메디컬 나상혁 과장 (☎ 4731-1324)

4

'2026 행복한 출산을 응원하는 전라남도 첫 책 선물 사업' 안내

[담당자 : 오혜원 ☎797-4239]

- **대 상 자:** 전라남도에 주소지를 둔 2026년 출생아 가정
※ 2025년 출생아 중 미신청 가정 포함(2026년에 한함)
- **신청기간:** 예산 소진 시까지
- **주요내용:** 첫 책 꾸러미 택배 배부(아기그림책 2권, 양육자 책 1권)
- **신청방법:** 전라남도립도서관 누리집(온라인)
- **문 의 처:** 전라남도립도서관 (☎061-288-5231)

5

전동보조기기 사용 장애인·노인 등 배상책임보험 안내

[담당자 : 김희승 ☎797-3664]

- **가입기간:** 2026. 4. 1. ~ 2027. 3. 31.(1년)
- **가입대상:** 광양시에 주소리를 두고 생활하는 장애인 노인 국가유공자 중 전동보조기기 사용자
※ 대상보조기기 : 2종(전동 휠체어, 전동 스쿠터)
- **가입방법:** 신청절차 없이 자동가입
- **보장내용:** 전동보조기기(전동 휠체어, 전동 스쿠터) 운행 중 발생한 사고에 대한 제3자의 배상책임(자손 및 자상 제외)
- **보장금액:** 사고당 3천만원 한도, 자기부담금 없음
- **보장절차:** 가입보험사로 사고 신고 ⇒ 보험사 확인 후 보상
- **문 의 처:** 전동보조기기보험 고객센터 (☎ 02-2038-0828)

6

의료·요양 통합돌봄사업 추진 안내

[담당자 : 김아름 ☎797-4246]

노인·장애인 등이 시설에 입소(입원)하지 않고도 살던 곳에서 필요한 서비스를 이용할 수 있는 지역사회 통합돌봄 체계 구축

- **추진기간:** 2026. 3. 27. ~ 12. 31.
- **지원대상:** 65세 이상 병원·시설 입원(소) 경계선상에 있는 노인 및 중증장애인
- **지원방법:** 보건의료, 건강관리, 장기요양, 일상생활돌봄, 주거지원 등
※ 방문 통해 돌봄필요도 조사 후 대상자 선정
- **지원절차:** 신청 → 조사 → 개인별 지원계획 수립 → 연계 → 모니터링
- **신청방법:** 면사무소 맞춤형복지팀 방문 또는 유선 신청
- **문 의 처:** 옥곡면사무소 맞춤형복지팀 (☎ 797-4246)

7

기초연금 신청 안내

[담당자 : 김희승 ☎797-3664]

- **신청기간:** 2026. 1. ~ 12.
- **신청대상:** 65세 이상(생일이 속한 달의 1개월 전 사전 신청 가능)
- **선정기준:** (월)소득·재산 환산액 단독가구 247만원, 부부가구 395.2만원 이하
- **지원내용:** 기초연금액 지급
- **구비서류:** 신분증, 본인 명의 통장 사본, 신청서, 금융정보 제공동의서, 소득·재산신고서, 수급희망이력관리신청서 등
- **신청방법:** 전국 지자체 읍면동사무소 방문, 복지로, 국민연금공단 등
- **문 의 처:** 옥곡면사무소 맞춤형복지팀 (☎ 797-3664)

정부 방침에 따른 보건지소 개편 운영 안내

전국적으로 공중보건이사가 부족한 실정입니다.
우리시도 보건지소에 의과 공중보건이사가 없습니다.
보건지소 진료공백을 없애고 불편을 최소화 하기 위해
2026년 4월 13일부터 보건진료소장이 순회진료를 실시합니다.



보건진료소장 내과 순회진료 안내

보건지소	의과 진료 요일	한의과·치과 진료 여부
봉강보건지소 ☎061-797-4080	화, 목요일	한의과
옥룡보건지소 ☎061-797-4081	월, 수요일	한의과
옥곡보건지소 ☎061-797-4795	의과 진료 불가	치과
진상보건지소 ☎061-797-4083	의과 진료 불가	한의과
진월보건지소 ☎061-797-4084	화, 목요일	한의과
다압보건지소 ☎061-797-4085	수, 금요일	한의과

※ 보건지소 사정에 의거 진료 일정이 변경될 수 있음.

※ 보건진료소장의 진료범위:

법령이 정한 일정 범위안에서 경미한 질병에 대한 보건의료행위 가능



[담당자 : 오혜원 ☎797-4239]



광양시 달빛어린이병원 및 공공심야·일요일 약국 운영

응급실 운영

병원명	소재지	전화번호	운영시간
광양사랑병원	공영로 71(중동)	797-7000	24시간 응급실운영
광양서울병원	진등길 93(마동)	798-9800	24시간 응급실운영

심야(달빛)어린이병원 및 공공심야약국 운영

업소명	소재지	전화번호	운영시간	
(달빛)다나소아과의원	광장로 147 (중동)	793-7585	평일	09:00~23:00
			토·일·공휴일	09:00~18:00
(심야)중마대형약국	광장로 147, 1층 (중동)	793-6030	평일	09:00~24:00
			토·일·공휴일	09:00~18:00 21:00~24:00

일요일 약국 운영

2026년	광양읍(1)	중마동(2)	광영동(4)
1주			큰사랑약국 (792-2005) 10:00~12:00
2주		중마대형약국 (793-6030) 09:00~18:00 / 21:00~24:00	광영승주약국 (793-4445) 10:00~16:00
3주	광양밝은약국 (761-1889) 08:30~21:00	공약국 (794-0911) 11:00~21:00	인성약국 (792-9919) 15:00~18:00
4주			건강약국 (792-8575) 16:30~18:30
5주			

※ 평일 야간(18시<토요일은09시>부터 익일 09시까지)와 일요일 및 공휴일에 조제 투약하는 경우에는 조제료, 복약지도료 및 조제료 소정점수의 30%의 금액 가산
 ※ 야간 및 주말·공휴일에는 공공심야약국, 안전상비의약품 판매점(24시간 편의점 등) 이용 가능합니다.
 ※ 약국운영은 사정에 따라 변경될 수 있습니다.
 ※ 문 여는 병·의원 약국 안내는 응급의료포털 E-gen(<https://www.e-gen.or.kr/>) ▶ QR 스캔 후 이용



산 업 팀

1

「2026년 기본형 공익직불사업」 대면 신청 안내

[담당자 : 류가영 ☎797-4240]

- **신청기간:** 2026. 4. 1. ~ 5. 30. / **마을별 집중 신청:** 4. 6. ~ 4. 17.
- **신청장소:** 농지면적이 가장 넓은 읍면동사무소
- **신청대상:** 농영경영체에 등록된 농지에서 실경작하는 농업인 또는 농업법인
 - **대면신청:** 신규신청자, 관외경작자, '25년 직불 미수령 농업인, 요양등급 판정자 등

■ 마을별 접수 일정

일 자	마 을 명	일 자	마 을 명
신청서 배부: 4. 1.(수) ~ 4. 3.(금)			
4. 6.(월)	원적, 용곡, 신촌	4.13.(월)	금촌, 신금
4. 7.(화)	오전 : 대리 / 오후 : 오동	4.14.(화)	오전 : 의암 / 오후 : 명주
4. 8.(수)	오전 : 백양 / 오후 : 죽양	4.15.(수)	오전 : 매동 / 오후 : 장동
4. 9.(목)	오전 : 삼존 / 오후 : 백암	4.16.(목)	오전 : 수평 / 오후 : 선유
4.10.(금)	오전 : 점터 / 오후 : 신기	4. 17. ~ 5. 29. 마을별 미신청자	

■ 협조사항

- 대면신청 계획에 따라 마을별 접수 일정을 운영하며 지정된 일자에 방문토록 안내
- 농가별 신청서를 작성하여, 신청인 본인이 마을별 집중 신청 일정에 면사무소 방문하여 신청할 수 있도록 홍보 (신분증, 도장 지참)
- 농가별 신청서가 미리 배부되지 않은 경우, 현장에서 발부받아 작성 안내
- 신규대상자, 관외경작자, 노인장기요양등급판정자 등 '경작사실 확인서' 발급시 농지 경작 여부 확인 후 발급

2

'2026년도 임업·산림 공익직접지불금' 마을별 신청 일정 안내

[담당자 : 문채원 ☎797-4245]

■ 신청기간: 2026. 3. 1. ~ 4. 30. ※ 온라인 신청(3월), 방문 신청(4월)

■ 신청대상: '19. 4. 1.~'22. 9. 30. 기간 내 임업경영체에 등록된 산지에서

임산물 생산업과 육림업에 종사하는 임업인과 농업법인

※ 등록신청 연도 직전 1년 이상 계속해서 연간 60일 이상 임업에 종사한 자

※ 산지 소재 동일 또는 연접 시·군·구의 농촌지역 거주자(그 외 주업 요건을 충족한 자)

※ 농업 외 종합소득금액 3,700만 원 미만인 자

■ 신청방법: 산지 소재지 읍·면·동사무소 방문 신청 및 온라인 신청

※ 대상 산지가 2개소 이상일 경우 면적이 가장 넓은 산지 소재지 읍·면·동에 신청

※ 온라인 신청: '임업-in 통합포털(<https://pay.foco.go.kr>)'에서 신청

■ 마을별 신청 접수 일정

일 자	마 을 명	일 자	마 을 명
소계	12개 마을	소계	10개 마을
4.6.(월)	원적, 용곡	4.13.(월)	금촌, 신금, 의암
4.7.(화)	신촌, 대리, 오동	4.14.(화)	덕진1, 덕진2, 펠리시아
4.8.(수)	죽양, 백양	4.15.(수)	매동, 장동
4.9.(목)	백암, 명주	4.16.(목)	선유
4.10.(금)	삼존, 점터, 신기	4.17.(금)	수평
총계		22개 마을	

※ 마을별 신청 접수 일정은 변동될 수 있음

■ 제출서류: 영림일지, 임산물 판매 증빙서류(연간 120만원 이상) 등

■ 협조사항: 직불금 신청 전, 임업경영체 등록 정보(연락처, 주소, 재배품목 등)를

현행화 할 수 있도록 안내

※ 임업경영체 등록(변경) 문의: 서부지방산림청(☎ 063-620-4681~3)

■ **신청기간:** 2026. 4. 30.(목)까지

■ **지원금액:** 20만원 상당(농협카드 포인트 지급)

■ **지원대상** ※ 올해 2월에 신청하지 못한 농어민을 대상으로 하는 신청임

- 2025. 1. 1. 이전부터 전남에 주소를 두고 실제 영농에 종사하는 여성농어업인
- 신청가능 연령 : 1946. 1. 1. ~ 2006. 12. 31. 출생자(20세이상~80세이하)
- 농·어·임업경영체 등록 및 농지대장, 어업관련 허가 등을 통해 등록된 경영주나 등록세대원(2025. 9. 30. 이전까지 등록되어야 함)

■ 제외대상

- 2024년도 농어업 외 소득이 37백만원 이상인 자
- 사업자등록증 가진 자
 - 단 농산물 판매·가공 또는 영농기반 및 농산물을 활용한 체험사업을 위한 사업자 (농어촌 민박 등), 비영리목적 사업자는 신청가능
 - 축사, 버섯재배사, 자택 등 지붕 위 태양광발전시설 설치를 위해 사업자등록을 한 경우 신청가능(일반 태양광발전 시설 제외)
- 전업적 직업을 가진 자(단 월 60시간 미만 근로자 가능)
 - ※ 건강보험자격득실확인서 상 직장가입자 신청 불가
- 문화누리카드 지원대상자
- 농어업인의 자녀로 고등학교/대학교/대학원 재학중인 자

■ 제출서류

- 농어업경영체 등록확인서(또는 토지대장[합산면적 1,000㎡이상]), 신분증
- 추가서류
 - 농업관련 혹은 비영리목적 사업자 가진자 : 사업자등록증 사본
 - 농(어)업 확인 불가시 : 세대주 명의의 농(어)업 관련 증빙서류 + 경작사실확인서 + 주민등록등본 등

■ **신청장소:** 주민등록 주소지 읍·면·동사무소

4

「2026년 친환경농업 인증 의무교육」 일정 알림

[담당자 : 류가영 ☎797-4240]

■ **지원대상:** 친환경농산물 인증받은 농가

■ **교육일시 및 장소**

관련부서	교육일시	장소	비고
기술보급과	2026. 04. 23.(목) 10:00 2026. 07. 03.(금) 10:00 2026. 07. 03.(금) 14:00	농업인교육관	
봉강면	2026. 04. 24.(금) 10:00	비봉복지관	
옥룡면	2026. 04. 24.(금) 14:00	옥룡교육문화복지센터	
옥곡면	2026. 04. 17.(금) 14:00 2026. 04. 20.(월) 10:00 2026. 04. 22.(수) 10:00	옥구슬문화센터	290명 대상
진상면	2026. 04. 21.(화) 10:00 2026. 04. 21.(화) 14:00 2026. 04. 22.(수) 14:00	백학문화센터	
다압면	2026. 04. 15.(수) 10:00 2026. 04. 15.(수) 14:00 2026. 04. 16.(목) 10:00	정담센터	

※ ‘농업교육포털’ 온라인 수강 시 의무교육 및 안전성 관리강화 교육 수료 인정

■ **협조사항:** 마을별 친환경 농가들이 교육을 반드시 이수할 수 있도록 마을방송 등 홍보

5

「2027년 친환경 과수채소 전문단지 조성 사업」 공모 알림

[담당자 : 류가영 ☎797-4240]

■ **사업대상:** 친환경농산물 1ha 이상 인증받은 과수채소 생산 농업(법)인

■ **사업내용:** 친환경 과수채소류 생산, 가공, 유통에 필요한 시설 및 장비 지원

■ **공모기간:** 2026. 4. 3. ~ 4. 3.(3주간)

■ **지원단가:** 총사업비 1,000백만원 한도(개소당) / 자부담 30%

■ **접수문의:** 농업정책과(☎061-797-3374) 및 옥곡면 산업팀

6

「2026년 전략작물직불금제」 신청 기간 연장 안내

[담당자 : 류가영 ☎797-4240]

■ 신청기간

구분		당초	변경
신청기간	동계	2026. 2. 23.~4. 3.	2026. 2. 23.~4. 24.
	하계	2026. 2. 23.~5. 29.	-

■ 신청장소: 농지 소재지 읍면동사무 ※ 농업e지 시스템 온라인 신청 가능

■ 지급대상: 전략작물을 1,000㎡ 이상 재배하는 농업경영체 등록 농업인

■ 대상농지: 전년도 10월부터 해당연도 11월까지 전략작물을 재배하는 논

■ 사업내용: 논에서 전략작물을 재배하는 농업인에게 직불금 지원

■ 대상품목

● 동계작물: 밀, 보리, 호밀, 귀리, 조사료 등

● 하계작물: 두류, 옥수수, 깨, 수급조절용벼, 알팔파, 수수, 울무

■ 지원단가(만원/ha)

● 동계작물: 밀 100, 기타작물 50

● 하계작물: 150~550 (옥수수· 깨 150, 두류 200, 조사료 550, 수급조절용벼 500, 알팔파·울무 250, 수수 240)

● (동계) 밀·조사료 + (하계) 두류·조사료(알팔파 포함) 이모작 시 100 추가 지원

7

「2026년 영유아 친환경농산물 꾸러미 지원사업」 신청 안내

[담당자 : 류가영 ☎797-4240]

■ 사업내용: 친환경농산물 꾸러미 1년간 공급(48만원/인) ※ 자부담 96천원

■ 신청대상: 보육시설 미이용 영유아(만 6세까지, 생후 72개월 미만) 양육가정

※ 보육시설 이용 유무, 가정양육수당 지급 여부는 보육통합정보시스템, 사회보장정보시스템 (행복e음 시스템) 등을 통해서 확인

■ 사업량: 200명 ※ 선착순 모집

■ 신청방법: 'MY광양' 앱을 통한 신청 또는 거주지 읍·면·동사무소 방문 신청

8

「2026년 논 타작물 재배 지원사업」 신청 안내

[담당자 : 류가영 ☎797-4240]

- 신청기간: 2026. 2. ~ 5.
- 신청장소: 농지소재지 읍면동사무소
- 신청대상: 논에 타작물을 1,000㎡ 이상 재배하는 농업경영체 등록(법인)
- 지원단가: 200만원/ha
 - 전략작물직불 대상에 포함된 식용옥수수, 깨, 수급조절용 벼 50만원/ha 지원
- 지원품목: 일반작물, 녹비작물, 휴경(전년 벼재배), 첫해 지원(다년생 작물, 과수 등)
 - ※ 지원제외: 전략작물 지원품목, 정부 수급관리 노지채소(배추, 마늘, 양파, 고추, 대파, 양배추 등)

9

원예작물 연작장해 경감제 지원사업 추가 신청 안내

[담당자 : 문채원 ☎797-4245]

- 신청기간: 2026. 4. 17.(금)까지
- 지원대상: 0.1ha 이상 시설원예 및 노지채소를 재배하는 농가
- 사업내용: 연작장해 경감제(토양훈증소독제) 지원
- 사업량: 6ha
- 지원단가(토양훈증소독제): 3,600천원/ha(보조 50%, 자담50%)
- 신청장소: 소재지 읍·면·동사무소

10

시설하우스 생석회 공급 지원사업 추가 신청 안내

[담당자 : 문채원 ☎797-4245]

- 신청기간: 2026. 4. 17.(금)까지
- 지원대상: 채소, 과수, 화훼 등 시설원예 재배농가 및 작목반
- 사업내용: 연작장해 경감(생석회 지원)
- 지원단가: 3,400원/포(20kg)
- 지원한도: 1,000㎡당 최대 20포, 최대 1,700원/포 정액지원
- 신청장소: 소재지 읍·면·동사무소

■ 신청기간: 2026. 4. 17.(금)까지

■ 지원대상

- 채소, 과수, 화훼 등 원예작물 및 녹차, 버섯, 인삼 등 특용작물 재배농가 및 신규재배 희망농가

■ 사업내용

- 냉·난방시설 지원, 에너지절감형 농업용 냉난방시설(전기)
- 온도 저감 자재 지원: 차광·차열제 및 차광막 등 지원

■ 지원기준

- 에너지절감형 농업용 냉·난방시설(전기)
 - 기준단가 : 12백만원/660㎡
 - 전기 인입시설은 200m 이내만 지원
- 차광·차열제 및 차광막 등 온도 저감 자재
 - 기준단가: 50만원 이하/660㎡

■ 지원단가(토양훈증소독제): 3,600천원/ha(보조 50%, 자담50%)

■ 신청장소: 소재지 읍·면·동사무소

12

전업농 육성 시설하우스 신축 지원사업 신청 안내

[담당자 : 문채원 ☎797-4245]

- **신청기간:** 2026. 4. 17.(금)까지
- **지원대상:** 농업경영체에 등록된 필지를 소유(임차)한 농가
- **사업내용:** 내재해형 비닐하우스 설치 지원
- **지원단가:** 단동하우스 25,000원/㎡, 광폭하우스 50,000원/㎡
- **지원한도:** 단동하우스 3동, 광폭하우스 1동
- **신청장소:** 소재지 읍·면·동사무소

13

원예분야 살균산소수 공급장치 지원사업 추가 신청 안내

[담당자 : 문채원 ☎797-4245]

- **신청기간:** 2026. 4. 17.(금)까지
- **지원대상:** 원예농산물 재배 농가
- **사업내용**
 - 살균효과가 있는 농업용수 공급장치
 - 용존산소 발생 및 공급 시스템 제작·구입 지원
- **지원기준:** 15백만원/대(보조 50%, 자부담 50%)
- **신청장소:** 소재지 읍·면·동사무소

14

시설하우스 전기안전진단비 지원사업 추가 신청 안내

[담당자 : 문채원 ☎797-4245]

- **신청기간:** 2026. 4. 17.(금)까지
- **지원대상:** 시설원에 농가 중 한전 계약용량 75kW미만 시설원에 농가
- **사업내용:** 시설하우스 전기안전진단비 지원
- **지원단가:** 기본료 40,000원, 수수료 1,500원/kw
- **신청장소:** 소재지 읍·면·동사무소

15

딸기 생산시설 현대화 지원사업 추가 신청 안내

[담당자 : 문채원 ☎797-4245]

- **신청기간:** 2026. 4. 17.(금)까지
- **지원대상:** 딸기 재배 (예정)농가 및 생산자단체
- **사업내용:** 비닐하우스 신규설치 및 개보수, 딸기재배 필요 시설현대화 지원
 - 딸기 재배에 필요한 시설 현대화
 - 관수관비: 양액재배시설, 농업용 정수시설, 양액재활용시설, 점적관수 등
 - 환경관리: 자동개폐기, 환풍기, 순환팬, 제습기, 보광시설, 온습도조절기
 - 기 타: 무인방제기, 전동운반기, 레일카, 파쇄기, 빗물저장시설 등
- **지원단가:** 비닐하우스 신규 설치 및 개보수 - 지원단가: 25,000원/㎡
- **신청장소:** 소재지 읍·면·동사무소

16

추파용 목초 및 사료작물 종자 신청 안내

[담당자 : 문채원 ☎797-4245]

■ 신청기간 및 절차

- 농가 → 지역 농·축협(4. 16.까지) → 농협경제지주(4. 17.까지)

■ 지원대상: 관내 가축사육업 허가 및 등록된 축산농가

■ 지원비율: 보조 50%, 자담 50%

■ 대상초종

- 목초종자: 오차드그라스, 톨페스큐, 켄터키블루그라스
- 사료작물종자 : 이탈리아라이그라스, 연맥, 호밀, 청보리, 트리티케일

■ 신청장소: 지역 농·축협

17

'2026년 LPG용기 사용가구 시설개선사업' 안내

[담당자 : 김광진 ☎797-4235]

■ 사업기간: 2026. 4. ~ 12.

■ 사업량: 50가구(선착순)

■ 사업비: 가구당 300,000원(자부담 30,000원)

■ 지원대상: 관내 LPG용기 고무호수 사용가구

■ 사업내용: 고무호스 → 금속배관 교체, 퓨즈콕 등 안전장치 설치

■ 접수기간: 2026. 4. 22.(수)까지

※ 신청가구 금년 지원 대상가구 초과시 조기 마감될 수 있음.

■ 접수처: 주소지 읍·면·동사무소

18

「2026년 서민층 가스안전장치(타이머콕) 보급사업」 안내

[담당자 : 김광진 ☎797-4235]

■ **사업기간:** 2026. 4. ~ 12.

■ **사업량:** 229가구

■ **지원대상:** 취약계층 및 취약시설

■ **사업내용:** 가스안전장치(타이머콕) 설치

※ 타이머콕: 설정시간이 도래하면 자동으로 가스중간밸브(퓨즈콕) 잠그는 안전장치

■ **접수기간:** 2026. 4. 22.(수)까지

※ 신청가구 금년 지원 대상가구 초과시 조기 마감될 수 있음.

■ **접수처:** 주소지 읍·면·동사무소

19

「전자담배 판매업소 담배소매인 지정 신청」 안내

[담당자 : 김광진 ☎797-4235]

■ **신청대상:** 전자담배 판매점

■ **신청기한**

● (신규신청자) 연중 수시

● (기존영업자) 2026. 4. 23.(목)까지 필수 신청 (※2025.12.23. 이전부터 영업중인 업체)

■ **필요서류**

● 소매인지정신청서, 사업자등록증, 임대차계약서, 건축물대장 및 건물등기부등본, 신분증

● (기존영업자 추가서류) 2025.12.23. 이전 영업 증빙서류

■ **신청방법:** 광양시청 투자경제과 방문 신청

■ **문의처:** 광양시청 투자경제과(☎061-797-2360)

20

「중동사태 관련 석유류 특별 신고센터 운영」 안내

[담당자 : 김광진 ☎797-4235]

■ **운영기간:** 2026. 3. 22. ~ 유가 안정 시

■ **주요내용:** 주유소 매점매석 의심 행위, 석유 품질 위반·가짜 석유 판매, 주유기 정량 미달 및 계량기 검정 위반 등

■ **신고처:** 투자경제과(☎797-2360)

농업인상담소

1

당면영농안내

[담당자 : 황지형 ☎797-3667]

■ 벼 농사 준비

- 일반농가 소독 : 적용약제를 물 20L에 종자 10kg을 법씨 발아기 (온탕소독기)를 사용하여 30℃에 48시간 담가 소독함
- 친환경농가 소독 : 온탕소독(60℃, 10분) ▶ 냉수에 담그기(30분) ▶ 석회유황처리 500배액(30℃, 24시간) ▶ 세척후 싹틔우고 파종
- ※ 젖은상태 벼종자는 발아 지장 및 물 온도 저하로 소독효과 저하
- 맞춤비료 사용 요령
 - 논 : 밑거름 ☞ 30kg/10a / 이삭거름 ☞ 15kg/10a
 - 밭 : 밑거름 ☞ 50kg/10a / 웃거름 ☞ 작물 상태 따라 조절
- 이앙 2~3주전 헤어리베치 10a당 2톤 투입 농가는 질소비료 생략 가능
- 퇴비사용기준(실량, kg/10a)(토양유기물 21~30g/kg 기준)

퇴구비(우분)	벼짚	돈분퇴비	계분퇴비	혼합가축분퇴비
1,200	600	260	200	430

■ 매실 씨살이좀벌 중점 방제요령

- 1차 방제 [최초 발생] : 4월 상순(전엽시기: 흑성병+진딧물 동시 방제)
- 2차 방제 [성충 다발생기] : 1차 방제 6~7일 후
- 3차 방제 [성충 다발생기] : 2차 방제 6~7일 후
- 4차 방제 [성충 다발생기] : 3차 방제 6~7일 후
- 5차 방제 : 5월 상순(흑성병+진딧물+깍지벌레)

■ 감 과원 관리

- 감관총채벌레
 - 피해증상: 4월중하순 ~ 5월상순, 신엽을 세로로 말고 산란, 피해 과실은 흡즙으로 흑갈색 반점 형성
 - 방제적기: 새순이 나오면서 감잎이 5~6장 정도 펼쳐졌을 때
 - 방제방법: 적용약제 총2회 살포, 개화 종료시 1회 추가 고려
 - ※ 말린 잎이 보이면 보이는 즉시 제거

- 생활사: 5월 중순(부화) ~ 6월 상순(성충),
약 25일간 감잎 속에서 성충 될 때까지 가해,
새로운 1세대 성충은 5월 하순 ~ 6월까지 최성기



감관총채벌레 피해엽



약총과 번데기



피해과일

● 애무늬고리장님노린재



- 피해증상: 초기 잎에 반점이 생기다가 점차 성엽이 되면서 잎에 크게 구멍이 생기는 증상
- 방제적기: 4월 중하순 발생 최성기에 노린재류 방제약제를 살포
- 방제방법: 감관총채벌레와 동시 방제하면 효과적

■ 발작물 관리

● 양파

- 노균병은 식물체 표면에 습도 95% 이상이고 물방울 맺힘이 2시간 이상 유지될 때 기공(숨구멍)을 통해서 침입
- 질소질 비료 과용 포장과 배수 불량지에 발병이 심함
- 1차 피해주는 주로 가을에 감염, 겨울철에 병원균이 포기 전체에 번져 일정한 잠복기를 거쳐 2월 하순~3월 상순에 피해
- 기온이 높아지는 3월 하순~4월 상순부터 분생포자가 발생되어 퍼지면서 건전한 양파에 2차 감염 시작
- 약제방제는 1차 피해주의 잎에 회색의 분생포자가 발생되기 시작하는 3월 하순~4월 상순 경에 적용약제 살포

● 고추

- 좋은 모종 골라서 올바르게 심기
 - 늦서리가 끝나고 맑은 날에 심고, 심는 깊이를 반드시 지킴
 - 본 엽이 11~13매 전개되고, 첫 번째 꽃 개화 전후 모종
 - 정식 5~7일 전부터 외부온도에 적응 위해 경화처리 한 모종
 - 심기 전날 모판에 물을 충분히 주어 모판에서 빼내기 쉽게함
 - 모종은 10a당 1열 재배 시 2,750주, 2열 재배 시 3,300주 준비

2	기타사항 안내
----------	----------------

[담당자 : 황지형 ☎797-3667]

■ 기술보급과 농업기계 순회수리 봉사

구 분	일 시	비고(협조사항)
월적마을	2026. 4. 21.(화) 10:00 ~	마을방송 요청

■ 미생물비료 농업인상담소에서 신청 및 수령 안내

- 운영기간: 2026. 3. 30. ~ 2026. 10. 27.
- 공급균종: 6종(고초균, 유산균, 광합성균, 클로렐라, 비티균, 지와이균)
- 신청자격
 - 최초 미생물비료 공급신청서 작성·제출한 광양시 농업인이면서
 - 기술보급과 자체 '미생물 활용 교육'을 1회 이상 이수한 자
- 신청방법
 - 매주 월요일~금요일(16:00까지) 전화 또는 방문 신청(공휴일 제외)
 - 개인당 5리터 봉지로 2봉지, 즉 총10리터만 신청 가능
 - 단, 미생물비료 생산시설(광양읍 서천변로 177) 직접 방문 수령은 수량 제한 없이 연중 수령 가능
- 수령방법: 상담소 신청하고 ☎ 다음 주 수요일~목요일 수령(공휴일 제외)

4월 1차 시정 홍보

1. 2026년 고향사랑기부제 상호기부 추진
2. 지방자치단체 선정대리인 제도 안내
3. 의료·요양 등 지역돌봄 통합지원사업 시행
4. 광양시장장애인직업재활시설「광양꼬수미」개소
5. 광양시 고용위기 선제대응지역 지정 지원사항 안내
6. 2026년도 수소전기차 보급사업 추진
7. 2026년 통합문화이용권(문화누리카드)
8. 슬레이트 처리 지원사업 시행
9. 2026년 대학생 생활비 장학금 지원사업 시행
10. 초등학교 입학 축하금 신청 안내
11. 광양시 여성청소년 보건위생용품 지원사업 추진
12. 조부모 손자녀 돌봄 지원사업 대상자 모집
13. 2026년 새일여성인턴 참여기업 모집
14. 2026년 봄철 재난·안전 집중신고제 운영

15. 청년월세 지원사업
16. 「설계비 지원받는 전입찬스」 주택신축 전입세대 설계비 감면
17. 자연친화적 체험활동 중심의 유아숲체험원 운영
18. 자녀안심그린숲 조성사업
19. 명품가로숲길 조성사업
20. 장기요양 재택의료센터 시범사업 홍보
21. 2026년 『건강 걷기 단체 지원』 신청 안내
22. 치매 집중관리대상군 조기검진 안내
23. 출생 축하 메시지 전광판 송출 안내
24. 2026년 임업직불금 접수 홍보 철저
25. 산불예방·대응 산불방지대책 추진 철저
26. 노후 주택 급수설비 개량 지원 안내
27. 생활하수의 올바른 배출 안내

1. 2026년 고향사랑기부제 상호기부 추진

고향사랑기부제란? 개인이 희망하는 지자체(주소지 제외)에 기부하면 세액공제 및 답례품 제공 혜택을 받고, 지자체는 기부금을 주민복지 증진 사업에 사용하는 제도

추진개요

- 기 간: 2026. 2. 4.(수) ~ 4. 30.(목)
- 대 상: 전 직원 및 사회단체(자율 참여)
- 방 법: 상호기부 동참 수요조사 실시 및 읍면동 순회 홍보
- 내 용: 자발적 기부 희망자 파악 및 제도 안내 등

2026년 세액공제 확대

- 10만원까지 전액, 10만원초과~20만원까지 44%, 20만원초과 16.5% 공제

(단위: 원)

기부금액	세액공제	답례품(30%)	총 혜택
100,000	100,000	30,000	130,000
200,000	144,000	60,000	204,000

추진실적 및 향후계획

- 읍면동 순회 홍보 : '26. 2. 4.(수) ~ 2. 6.(수)
- 수요조사 실시 : '26. 2. 9.(월) ~ 2. 27.(금)
- 상호기부 추진 : '26. 3. 3.(월) ~ 4. 30.(목)

협조사항

- 각종 회의 및 행사 시, 고향사랑기부제 적극 홍보
- 읍면동 관련 사회단체(이통장협의회, 발전협의회 등) 동참 희망자 파악

광양시 고향사랑기부제

주소지가 광양이 아닌 **광양을 응원하는 누구나!**
 광양에 기부하면 **세액공제와 답례품 제공 혜택**을 받고
 광양시는 기부금을 주민복지 증진 사업에 사용하는 제도
 ※ 1인당 연간 2,000만 원 한도, 법인 불가



기부혜택

혜택 01	세액공제	10만 원 까지	전액 공제
		10만 원~20만 원	44% 공제
		20만 원 초과	16.5% 공제

혜택 02 **답례품제공** 기부금의 30% 이내
 광양에서 생산·제조되는 답례품제공
 ※ 기부포인트 유효기간 : 5년

기부금액	세액공제	답례품(30%)	총 혜택
100,000	100,000	30,000	130,000
200,000	144,000	60,000	204,000
300,000	160,500	90,000	250,500
500,000	193,500	150,000	343,500
1,000,000	276,000	300,000	576,000
5,000,000	936,000	1,500,000	2,436,000
10,000,000	1,761,000	3,000,000	4,761,000
20,000,000	3,411,000	6,000,000	9,411,000

기부금 사용처

보내주신 소중한 기부금은 주민 복지 증진을 위한
기금사업으로 사용됩니다!

일반기부
 기부금이 사용될 사업이나 목적을 정하지
 않고 '광양시'에 기부

※ 제1호 일반기부 기금사업
 국보「광양 중흥산성 쌍사자 석등」제자리 찾기 사업

지정기부
 기부자가 원하는 광양시의 '사업'에 기부

기부방법

온라인 고향사랑e음 · 은행 APP



은행 어플로도
 가능해요!



오프라인 전국 NH농협 방문

- 1 기탁서 작성 (신분증지참)
- 2 기부금 납부
- 3 답례품 신청 안내 받기
- 4 답례품 주문 (고향사랑e음)



지금 바로
 기부하러 가기



광양시 답례품
 보러가기

2. 지방자치단체 선정대리인 제도 안내

□ 선정대리인 제도란

- 납세자가 경제적 사정으로 세무 대리인을 선임하지 못하고 지방세 불복청구(과세전적부심사, 이의신청)를 제기하는 경우, 지방자치단체가 선임한 선정대리인이 불복업무를 무료로 대리하는 제도

□ 지원대상 : 지방세기본법 및 시행령 등 아래의 요건을 충족하는 납세자

신청대상불복청구	지방세 부과에 대한 과세전적부심사, 이의신청	
불복청구세액	2천만 원 이하 건	
청구인 요건	개인	· 보유재산(부동산, 승용차, 회원권) 5억 원 이하 · 종합소득금액 5천만 원 이하
	법인	· 자산가액 5억 원 이하 · 매출액 3억 원 이하
청구 불가	출국금지 및 명단공개 대상이 된 고액·상습 체납자	
적용 세목	담배·지방소비세, 레저세 제외 전(全) 세목	

□ 신청·지원 절차

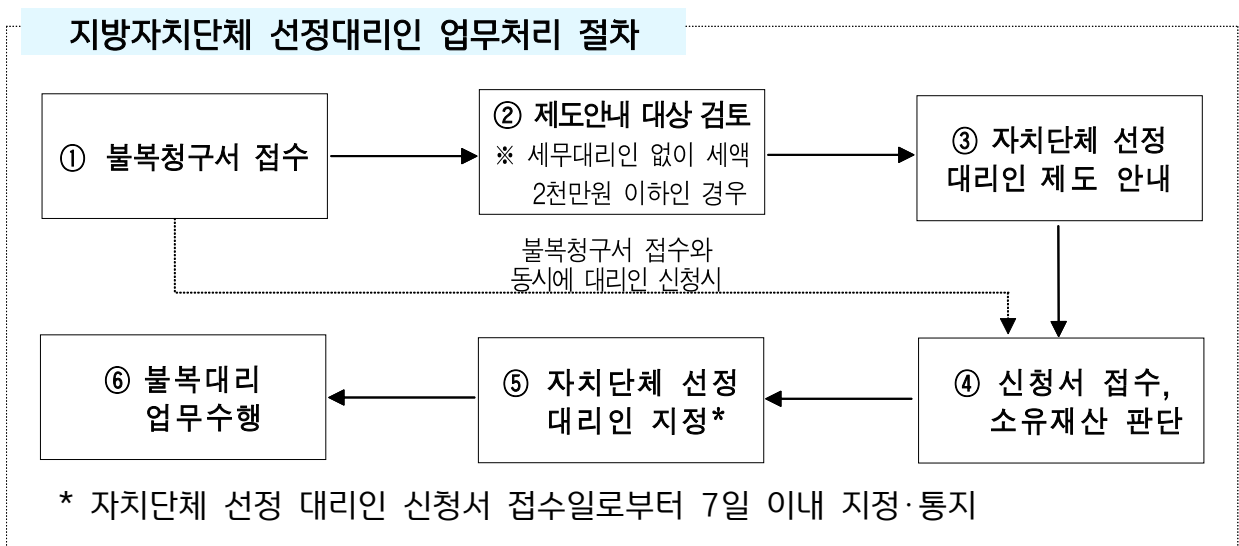

3. 의료·요양 등 지역돌봄 통합지원사업 시행

- 노인·장애인 등이 시설에 입소(입원)하지 않고도 살던 곳에서 필요한 서비스를 이용할 수 있는 지역사회 통합돌봄 체계 구축

■ 사업개요

- 사업기간: 2026. 3. 27.~
- 대 상: 65세 이상 병원·시설 입원(소) 경계선상에 있는 노인 및 중증 장애인
- 내 용: 보건의료, 건강관리, 장기요양, 일상생활돌봄, 주거지원 등
- 사 업 비: 310백만원(도비 155, 도비 47, 시비 108)

■ 추진체계

구 분	주 관	내 용
신 청 발 굴	(읍·면·동) 복지팀 (보건소 등 수행기관)	▶ 대상자 신청(발굴)
↓		
접 수	(읍·면·동) 복지팀	▶ 담당자 지정
↓		
현 장 확 인	(읍·면·동) 복지팀 건강보험공단 광양구려지사	▶ 돌봄필요도 조사(방문조사)
↓		
돌봄 계획 수립·회의	(읍·면·동) 복지팀	▶ 통합지원 1차회의 ▶ 통합돌봄지원 계획 수립
↓		
돌봄계획 승인·조정	(본청 전담부서) 민관협력단	▶ 통합지원회의(2차) 실시 ▶ 서비스 결정
↓		
서비스 연계 및 제공	(제공기관) 공공·민관	▶ 서비스 연계 및 제공
↓		
사후관리(모니터링)	(본청, 읍·면·동)	▶ 사후관리(제공기관, 협력기관)

■ 협조사항

- 사업 홍보(이장회의, 지사협 정기회의 등) 및 대상자 적극 발굴
- 건강보험공단 현장확인(돌봄필요도 조사)시 필요한 경우 방문조사 동행 협조
- 건강보험공단 현장조사 완료시 신속한 통합지원회의(1차 회의) 개최

4. 광양시장장애인직업재활시설 「광양꼬수미」 개소

- 장애인직업재활과 관련된 제반 서비스(보호고용, 직업상담, 직업능력평가, 직업적응훈련 등)를 제공하여 장애인의 자활·자립을 도모

□ 시설개요

- 시설명: 광양꼬수미 ※ 운영개시: 2026. 1. 1.
- 위치: 광양시 눈소3길 49-18(마동)
- 규모: 부지 6,985.9㎡, 건축 연면적 573.2㎡(지상 2층)
- 주요시설: 장애인보호작업장(생산품목: 두부, 참기름)
- 종사자수: 6명(시설장, 사무원, 직업훈련교사 3, 생산판매기사)
- 이용정원: 20명(근로장애인 10명, 훈련장애인 10명)
- 운영자: 민간위탁(수탁자: 사회복지법인 삼동회)
- 문의처: ☎ 061-913-2020



이용안내

- **이용대상**
광양시 등록장애인
- **이용정원**
20명 (근로장애인 10명, 훈련장애인 10명)
- **이용시간**
주5일(월~금) / 08:30~17:30
- **이용절차**
→ 접수 → 직업 상담 → 직업 평가
→ 적격성 평가 → 직업재활 계획수립
→ 직업훈련 및 근로



주요사업

- **직업상담 및 평가**
직업상담, 직업평가, 사례회의 등
- **작업활동프로그램**
일상생활훈련, 사회적응훈련, 직업훈련 등
- **직업재활프로그램**
직업적응훈련, 직무기능향상훈련 등
- **제품 생산 및 판매**
두부, 참기름
- **지역연계사업**
자원봉사자 모집 및 교육, 외부자원개발 등
- **조사연구사업**
운영계획수립, 사업평가, 만족도 및 욕구조사 등

□ 협조사항

- 시설 운영개시 및 생산품('26. 3월 판매 예정) 구매 홍보 요청

5. 광양시 고용위기 선제대응지역 지정 지원사항 안내

- 지정 일: 2026. 2. 12.(목) * 고용노동부고시 제2026-13호
- 지 역: 전라남도 광양시
- 지정사유: 철강산업 악화에 따른 고용 위기 극복
- 지정기간: 2026. 2. 13. ~ 2027. 2. 12. / 1년

추진배경

- 글로벌 공급과잉·내수부진·보호무역 강화 등으로 철강산업의 생산·수익성 악화 및 산업·고용위기 심화
 - 「광양시 산업위기 선제대응지역」 지정('25. 11. 20.)
 - 「철강산업 경쟁력 강화 및 탄소중립 전환을 위한 특별법」 제정('25. 11. 27.)

지원내용

기업 지원

- 고용유지지원금 확대: 휴업·휴직수당 지원비율 60% ~ 80%
- 사업주 직업훈련 지원금 확대: 고용보험료 납부액의 70% ~ 130%
- 지역고용촉진지원금: 고용위기 선제대응 지역으로 이전·신설·증설하는 산업
(지역 고용 임금의 1/2)

근로자 지원

- 내일배움카드(직업능력개발 훈련비) 한도 상향: 300만 원 → 500만 원
 - 국민취업제도 II 소득요건 완화: 지정일 전 3개월부터 퇴사한 실업자
 - 직업훈련 생계비 대부 한도 인상: 1천만 원 → 2천만 원(연 1%)
 - 생활안정자금 융자 한도 인상: 2천만 원 → 2천500만 원(연 1.5%)
 - 체불근로자 생계비 융자 한도 인상: 1천만 원 → 1천500만 원(연 1.5%)
- ※ 문 의: 여수고용노동지청 광양고용복지+센터(☎061-798-1909)
근로복지공단 콜센터(☎1588-0075)

협조사항

- 관내 철강산업 사업장, 근로자, 구직자 등에 대한 지원사항 적극 홍보

6. 2026년도 수소전기차 보급사업 추진

미세먼지 저감 및 대기환경 개선을 위한 수소전기자동차 보급을 지원하고자 함

□ 개 요

- 사업량: 승용 100대, 버스 13대(고상 10대, 저상 3대)
 - 예산 가능대수: 승용 71대, 버스 3대(고상 2대, 저상 1대) ※ 고상: 관광버스, 저상: 시내버스
- 사업비: 6,617백만원(국 5,060, 도 857, 시 700)
- 사업기간: 2026. 2. 2. ~ 예산 소진 시까지
- 지원차종: (승용)넥쏘, (버스)일렉시티FCEV, 유니버스수소전기버스
- 지원대상: 신청일 기준 90일 이전부터 광양시에 주민등록상 주소를 둔 만 18세 이상 개인 및 사업자, 광양시 소재 법인·단체·공공기관 등
- 지원절차
 - ① 차량 구매계약 체결 : 구매자 ↔ 차량 판매사
 - ② 지원신청서 제출 : 차량 판매사 → 광양시
 - ③ 지원대상자 사전검토 및 자격 부여 : 광양시 → 차량 판매사
 - ④ 지원가능 확인 요청 및 보조금 지원 대상자 선정 : 광양시 ↔ 차량 판매사
 - ⑤ 차량 출고등록 : 차량 제조·판매사 & 구매자
 - ⑥ 보조금 신청 및 지급 : 차량 제조·판매사 ↔ 광양시

□ 협조사항

- 이·통장회의, 마을방송, 안내문 게첨 등 사업 홍보 협조

7. 2026년 통합문화이용권(문화누리카드)

- 문화예술·여행·체육 활동에 사용할 수 있는 통합문화이용권을 경제적 소외계층에게 발급하여 삶의 질 향상 및 문화예술 향유기회 확대

■ 사업개요

- 발급기간 : 2026. 2. 2. ~ 11. 30. / 이용기간 : 발급일~ 2026. 12. 31.
- 사업대상 : 6,299명[기초생활수급자, 차상위계층(6세 이상 '20.12.31.이전 출생자)]
- 지원금액 : 1인당 150천원(2025년 대비 10천원 증)
 - ☞ 청소년기(13세~18세), 준고령기(60세~64세) 대상 1만원 추가지원
- 사업비 : 944백만원 (기금 660, 도비 82, 시비 202)
- 사용처 : 문화예술·관광·체육 관련 가맹점(전국가능)
- 발급방법 : 주민센터, 온라인(www.mnuri.kr), 전화(1544-3412)

■ 추진목표 및 계획

- (문화예술체험분야 이용률 제고) 가맹점 발굴 및 홍보
 - (시) 문화체험분야 신규 가맹점 분석 및 발굴 추진,
축제기간 동안 식음료등 가맹점 한시적 등록 중점 추진
 - (읍면동) 문화예술체험분야 이용가맹점 안내 적극 홍보(우편, 문자 등)
※ 축제기간 중 해당지역 가맹점 이용시 문화예술체험분야 이용으로 간주됨
- (홍보강화) 통합문화이용권 사업 안내 및 사용홍보

■ 협조사항

- 정부합동평가 지표이므로 올해 상반기까지 조기 사용할 수 있도록 협조
- 축제기간 중 문화예술체험분야 이용률을 높일 수 있도록 적극 홍보

〈2026년 통합문화이용권 발급률 이용률 현황〉

(2026. 2. 25. 기준)

연 번	읍·면·동	발급 매수	발급률(%)	이용률(%) (발급대비)	이용률(%) (문화체험분야)
계		5,945	94	18.13	0.35
1	광양읍	2,288	98	17.95	0.32
2	봉강면	93	89	17.88	0
3	옥룡면	117	91	16.4	3.45
4	옥곡면	156	92	17.61	0
5	진상면	129	91	22.48	0
6	진월면	142	89	19.77	2.25
7	다압면	68	96	9.87	0
8	골약동	117	98	17.26	0
9	중마동	2,000	93	19.18	0.36
10	광영동	584	89	17.77	0
11	태인동	86	77	8.68	0
12	금호동	165	106	14.93	0

8. 슬레이트 처리 지원사업 시행

- 석면 슬레이트 노후화로 인한 주민 건강피해 사전예방 및 주거환경 개선을 위하여 슬레이트 처리비용을 지원함으로써 시민 건강 보호

□ 개 요

- 사업기간: 2026. 3. ~ 12.(예산 소진 시 까지)
- 사업량: 220동(주택철거 140동, 주택 지붕개량 40동, 비주택 철거 40동)
- 사업비: 910백만원(국비 455^{50%}, 도비 91^{10%}, 시비 364^{40%})
- 지원대상: 슬레이트 건축물
[주택, 비주택(창고, 축사, 건축법에 따른 노인·어린이 시설)]
- 지원내용: 지붕재 또는 벽체로 사용된 슬레이트 철거처리비용
- 지원기준(동당)

구분	주택	지붕개량	비주택	비고
일반가구	최대 700만원	최대 500만원	철거면적 200㎡ 이하	초과분 자부담
우선지원가구	전액	최대 1천만원		

※ 우선지원가구: 기초수급자, 차상위계층, 기타 취약계층(한부모, 다자녀, 독거노인, 장애인 등) 등

□ 지원방법

- 대상자 선정 후 공사업체에서 철거공사 진행
- 공사업체는 시에서 선정, 대상자 직접 철거처리 불가

□ 신청접수

- 접수처: 건축물 소재지 읍면동사무소 직접방문 신청
- 접수방법: 신청서와 관련 증빙서류

* 과거 동일사업으로 지원된 적이 있는 지번(부지)은 중복지원 불가

□ 협조사항

- 이·통장 회의시 집중 홍보 * 마을 이통장 ⇒ 건축물 소유자 신청 유도

9. 2026년 대학생 생활비 장학금 지원사업 시행

□ 지원개요

- 지원대상: 34세 이하 정규학제 (전문)대학교 최종 학년 재학생
- 지원시기: 연 2회(상반기, 하반기)
 - (상반기) 접수 3. 3. ~ 4. 30. (하반기) 접수 9. 1. ~ 10. 30. / 지급 소득구간 확인 즉시
- 지원내용: 학생 거주기간 및 소득기준(6구간)으로 차등 지급
 - (학생 거주기간) 7년 이상 100%, 5년 이상 7년 미만 70%, 3년 이상 5년 미만 50%
 - (소득기준) 한국장학재단 학자금 지원구간 적용, 年 200만원 기준으로 소득 구간별 30만원 증액 지급

지원구간별 거주기간별		기초·차상위	1~3구간	4~6구간	7~8구간	9구간	10구간
		100%	350만원	320만원	290만원	260만원	230만원
지급 금액	70%	245만원	224만원	203만원	182만원	161만원	140만원
	50%	175만원	160만원	145만원	130만원	115만원	100만원

□ 협조사항

- 신청 접수 및 창구 별도 운영 협조 : 2026. 3. ~ 4. / 9. ~ 10.
- 신청서 및 지원 대상 1차 선별 후 제출 협조: 매주 수요일까지
- 지원 대상이 학자금 지원구간 통지서(소득 산정 서류) 신청 기간에
미리 발급 신청할 수 있도록 홍보(최소 6주 ~ 최대 8주 소요)

◇ 학자금 지원구간 통지서 신청(한국장학재단 홈페이지, <https://www.kosaf.go.kr>)

- 장학금 메뉴에서 '나의 학자금 지원구간 확인' 또는 '학자금 지원 구간 최신화' 클릭
- 2026학년도 1학기 학자금 지원구간 통지서 신청 및 발급
 - 신청기간: 2026년 2월 3일(화) ~ 3월 17일(화), 한국장학재단 고객센터 1599-2000

□ 문의처: 교육지원팀(☎797-2246)

10. 초등학교 입학 축하금 신청 안내

개 요

- 지급대상: 입학일부터 신청일까지 광양시에 주민등록을 둔 관내 초등학생
 - ※ 2026년 취학대상(만 6세): 1,110명(2026. 1월말 기준)
- 신청기간: 2026. 3. 16. ~ 11. 27.
 - 읍면동(집중): 3. 16. ~ 4. 30.
 - 교육청소년과(수시): 5. 1. ~ 11. 27.
- 지급액: 학생 1인당 200천원(광양사랑상품권 지급)
 - ※ 입학 축하금 지급대상자 명단 및 광양사랑상품권 읍면동 배부 예정(3월초)
- 신청방법: 주소지 읍면동(즉시 지급) 또는 온라인(익월 말일 지급) 신청

◇ 온라인 신청(MY광양 앱)

- MY광양 앱 경로: 복지정보 > 입학 축하금 검색 > 신청하기
- 모바일 광양사랑상품권 지급을 위한 광양사랑상품권 가입 필수
(온라인: chak 어플 / 오프라인: 농협, 광주은행, 광양시새마을금고 방문 가입)

협조사항

- 입학 축하금 지급에 따른 신청 안내 및 홍보 : 3. 16. ~ 4. 30.

문 의 처: 교육지원팀(☎797-1960)

11. 광양시 여성청소년 보건위생용품 지원사업 추진

□ 사업개요

- 신청기간: 2026. 3. 3.(화) ~ 12. 4.(금)
- 대 상: 광양시에 주민등록을 둔 15~18세 여성청소년
 - 자격기준: 신청일 기준 광양시에 주민등록이 되어있는 여성청소년
 - 연령기준: 2008. 1. 1. ~ 2011. 12. 31.
 - ※ 저소득층 위생용품 성평등가족부 지원 대상자 제외
- 주요내용: 보건위생용품 구입 바우처 카드 지원(반기별 포인트 충전)
 - 신청방법: (신규) 주소지 읍면동사무소 방문 신청, MY광양 앱 신청
 - ※ 기존 대상자는 자격요건 해당 시 별도 신청 없이 포인트 자동 충전
 - 지원금액: 월 14,000원(최대 연 168,000원)
 - 구매방법: 오프라인(관내 편의점), 온라인(푸르미 바우처몰)

□ 읍·면·동별 지원대상: 2,954명

연번	읍·면·동	인원(명)	연번	읍·면·동	인원(명)
1	광양읍	885	7	다압면	14
2	봉강면	14	8	골약동	140
3	옥룡면	26	9	중마동	1,336
4	옥곡면	42	10	광영동	168
5	진상면	11	11	태인동	12
6	진월면	22	12	금호동	284

□ 협조사항

- 신청대상 여성청소년들이 보건위생용품을 지원받을 수 있도록 적극 홍보

□ 문 의 처: 청소년팀(☎797-3321)

광양시 여성청소년 보건위생용품 지원사업



- ♥ 신청대상 신청일 기준 광양시에 거주하고 있는 15~18세 여성청소년
· 2008. 1. 1. ~ 2011. 12. 31. 출생자
· 성평등가족부 저소득층 보건위생용품 지원사업 대상자는 지원 불가
- ♥ 지원내용 1인당 월 14,000원 보건위생용품 구입비 지원
· 3, 4월 신청자: 연간 지원금 전액 지급(상반기 84,000원 / 하반기 84,000원)
· 5월 이후 신청자: 신청월 기준으로 지급
- ♥ 지원방식 바우처카드 지급(반기별 포인트 충전)
- ♥ 구매방법 오프라인(관내 편의점 CU, GS25, 세븐일레븐, emart24), 온라인(푸르미 바우처몰)
- ♥ 신청기간 2026. 3. 3.(화) ~ 12. 4.(금)
- ♥ 사용기한 2026. 12. 11.(금)까지
- ♥ 신청방법 주소지 읍·면·동사무소 방문 신청 또는 'MY 광양' 앱 온라인 신청
※ 기존 대상자는 자격요건 해당 시 별도 신청없이 포인트가 자동 충전됨
- ♥ 신청인 청소년 본인 또는 대리인(부모 등) 신청

신청서류	유의사항
<p>본인신청</p> <ul style="list-style-type: none"> ① 신청서(개인정보 동의서) ② 신분확인 서류(청소년증, 주민등록증, 여권 등) <p>대리인 신청</p> <ul style="list-style-type: none"> ① 신청서(개인정보 동의서) ② 대리인 신분증 ③ 가족관계증명서 ④ 기타 대리자격 확인 자료(필요시) 	<ul style="list-style-type: none"> · 잔액 범위 내 바우처카드 결제(초과 시 본인 부담) · 사용기한은 2026. 12. 11.(금)까지이며, 잔액은 자동 소멸 · 카드사용내역, 충전내역, 분실신고, 가맹점 확인 등은 바우처카드 홈페이지(http://fhgy.purmee.kr)에서 확인 가능 · 카드 분실 시 주소지 읍·면·동사무소에서 재발급 신청 가능

문의 | 광양시 교육청소년과 ☎ 797-3321, 읍·면·동사무소

12. 조부모 손자녀 돌봄 지원사업 대상자 모집

□ 사업개요

- 신청기간: 2026. 1. ~ 12.
- 총사업량: 28가구 ※ 신청가구가 모집 규모를 초과할 경우 기준중위소득 낮은 순으로 선정
- 지원대상: 생후 24~35개월 손자녀를 돌보는 80세 이하 외·조부모
 - 맞벌이·한부모 등 양육 공백 발생으로 돌봄이 필요한 가정
 - 손자녀는 부 또는 모와 함께 주민등록상 광양시 실제 거주
 - 손자녀를 돌보는 외·조부모는 주민등록상 전남도내 거주
- 지원대상 소득기준: 기준중위소득 150% 이하 가정 주민등록상 부모가정
- 지원금액: 돌봄수당 월 30만원
 - 손자녀가 2명 이상인 경우 등 아동수 관계없이 가구당 월 30만원 정액 지원
- 지원조건: 월 40시간 이상 손자녀 돌봄 수행시 지원(1일 최대 4시간)
 - 외·조부모는 사전 온라인교육(200분) 이수* 필수
 - * 이수시기: 지원결정 확정 후 ~ 실제 손자녀 돌봄 개시 전까지
- 신청자: 부모 또는 외·조부모
- 신청방법: 부모 가정 소재지 읍면동에 신청
- 제출서류: 신청서, 돌봄활동 계획서, 주민등록등본, 가족관계증명서, 외·조부모 통장사본, 부모 및 외·조부모 신분증, 기타 양육공백 구비 서류 등

□ 지원절차

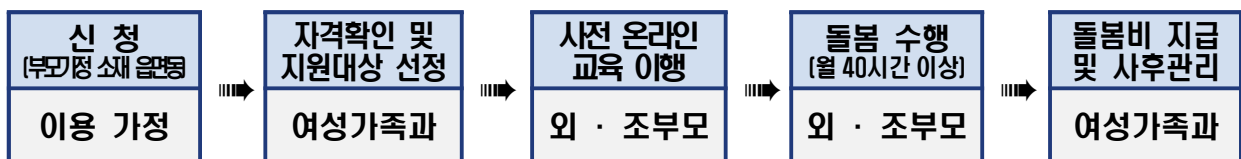

□ 협조사항

- 소득 및 자격 기준을 갖추면서 실제로 손자녀를 돌보는 외·조부모가 혜택을 받을 수 있도록 이·통장회의 및 아파트 게시판 등을 통해 적극 홍보

□ 문의처: 가족돌봄팀(☎061-797-2693)

13. 2026년 새일여성인턴 참여기업 모집

□ 개 요

- 사업명: 2026년 새일여성인턴 사업
- 모집기간: 연중 수시 모집
- 사업규모: 인턴 44명
- 지원대상
 - 인턴: 여성새로일하기센터에 구직 등록한 경력보유여성 등
 - 기업: 4대 보험 가입 기업체(사업장)로 상시근로자수 5인 이상 1,000인 미만 기업체
- 인턴기간: 3개월
- 지원기간: 최대 15개월(인턴 3개월, 정규직 전환 후 12개월)

□ 지원내용

- 지원한도: 1인 총액 460만원 한도(기업 400만원, 인턴 60만원)
- 지원금 지급 방식

구분	인턴채용지원금 (인턴기간 3개월)			고용유지장려금 (정규직 전환 후 고용유지)		인턴 1인당 총 460만원 지원
	1개월	2개월	3개월	6개월	12개월	
기업	80만원	80만원	80만원	80만원	80만원	400만원
개인	-	-	-	60만원		60만원

□ 협조사항

- 이·통장 회의 및 관내 기업·구직 여성을 대상으로 사업 적극 홍보

□ 문의처: 여성일자리팀(☎061-797-2947)

14. 2026년 봄철 재난·안전 집중신고제 운영

봄철(3~5월) 발생 가능성이 높은 재난·안전 위험 요소를 대상으로 집중신고제를 운영하여 재난 및 안전사고 예방

□ 운영개요

- 운영기간: 2026. 3. 1. ~ 5. 31.(3개월)
- 신고유형
 - ① 산불 ② 해빙기 ③ 어린이 안전 ④ 축제·행사

< 신고 유형별 위험 요소 예시 >

- ① (산불) 불법 취사·소각, 담배꽂초 투기, 전기 시설 위험(단선 등) 등
- ② (해빙기) 시설물(옹벽·축대·교량 등) 파손, 포트홀, 산사태·낙석 위험 등
- ③ (어린이 안전) 어린이 보호구역 안전시설(안전펜스 등) 파손, 놀이시설 파손 등
- ④ (축제·행사) 인파 밀집 우려, 축제장 시설 파손, 안전관리 미흡 등



산불
(불법소각)



해빙기
(시설물 파손)



어린이 안전
(안전펜스 파손)



축제·행사
(인파 밀집 우려)

- 신고방법: 안전신문고 앱 또는 홈페이지(www.safetyreport.go.kr)의
 퀵메뉴를 통해 신고
 ※ 단, 긴급한 신고의 경우 112(경찰) 또는 119(소방)으로 신고

□ 협조사항

- 이·통장 회의를 통한 적극 홍보
- 실질적인 조치결과를 확인할 수 있도록 접수부서 사진 등록 철저

봄철

재난·안전위험요소 집중신고기간

산불 해빙기 어린이 안전 축제·행사

2026. 3.1. - 2026. 5. 31.



재난·안전사고 예방을 위한
안전위험요소는
‘안전신문고’로!

- △ 참여대상 : 국민 누구나 (외국인 포함)
 - △ 신고방법 : 안전신문고 앱 또는 포털 (www.safetyreport.go.kr)
- ※ 긴급한 신고의 경우 112(경찰) 또는 119(소방)으로 신고



행정안전부

안전신문고
www.safetyreport.go.kr

• 안전신문고 앱 ▶ Play 스토어 ▶ App Store에서 다운 받아 신고하세요.



봄철 재난·안전위험요소 집중신고 이렇게 하세요!

행정안전부와 지방정부에서는 봄철 재난과 안전사고 예방을 위하여
봄철 재난·안전위험요소 집중신고기간('26. 3. 1. ~ '26. 5. 31.)을 운영합니다.
 안전신문고 앱 또는 포털에서 '봄철 집중신고'를 선택해 적극 신고해주세요.

산불

불법 취사·소각



담배꽂초 투기



전기 시설 위험



소화 시설 미정비



해빙기

포트홀(지반침하)



붕괴 위험(절개지, 축대 등)



산사태·낙석 위험



하천 제방 유실



어린이 안전

어린이보호구역 안전시설 파손



놀이시설 파손



불법 제품, 불량식품, 불법전광고



어린이보호구역 보도블럭 파손



축제·행사

인파 밀집 우려



축제장 시설 파손



행사장 가스 안전사고 우려



전기 시설 방치



※ 긴급한 사항은 112 또는 119, 긴급신고바로앱으로 신고해주세요!



- 집중신고 ('26. 3. 1. ~ '26. 5. 31.) 참여하신 분들 중 추첨을 통하여 모바일쿠폰(5천원상당) 지급 예정
- 재난예방 효과가 큰 우수 신고는 심사를 통하여 안전신고 포상금(최대 100만원)과 안전신고 마일리지(1,000점) 지급 예정

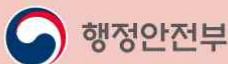

• 안전신문고 앱 ▶ Play 스토어 ▶ App Store 에서 다운 받아 신고하세요.



15. 청년월세 지원사업

‘22 ~ ‘25(1~2차) 청년월세 한시 특별지원사업이 2026년부터 계속사업으로 전환하여 시행됨에 따라 저소득 청년에게 월 최대 20만원씩 24개월간 월세를 지원하여 주거비 부담 경감 및 주거 안정 도모

□ 사업개요

- 신청기간: 2026. 3. 30.(월) ~ 5. 31.(일)
- 지원대상: 19 ~ 34세 이하 청년으로 부모와 별도 거주하는 무주택자
- 소득 및 재산기준

구 분	청년독립가구	원가구
소득평가액	기준 중위소득 60% 이하 (' 26년 1인가구 기준 153만원)	기준 중위소득 100% 이하 (' 26년 3인가구 기준 535만원)
재산가액	122백만원 이하	470백만원 이하
일반재산가액+자동차가액-부채		

- 지원내용 : 실제 납부하는 월세의 20만원씩 최대 24개월간 지급
(임차보증금, 관리비 제외)

- 업무처리 절차

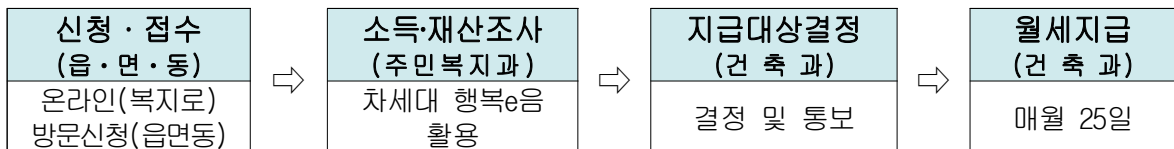

□ 추진계획

- 방문·온라인 신청 접수 : 2026. 3. 30. ~ 5. 31.
- 자격 심사 : 2026. 6. 1. ~ 8. 31.
- 결정 통보(5월분부터 소급 지급) : 2026. 9. 14.

□ 협조사항

- 이·통장 회의를 통한 적극 홍보
- 읍·면·동 방문 및 복지로 온라인 신청 접수 처리

16. 「설계비 지원받는 전입찬스」 주택신축 전입세대 설계비 감면

□ 개 요

- 운영기간: 2026. 1. ~ 12.(연중)
- 대 상 자: 1년 이상 타지역 거주자 중 관내 전입세대
- 감면대상: 주택신축 건축신고(100㎡이하) 설계비(설계변경, 사용승인 등 포함)
- 감면비율: 설계비 30%(개발행위, 산지전용 등 토목설계비 제외)
* 설계비: 2,800천원 (4,000천원*70%)
- 문 의: 건축허가1팀(☎061-797-2880)

□ 추진절차

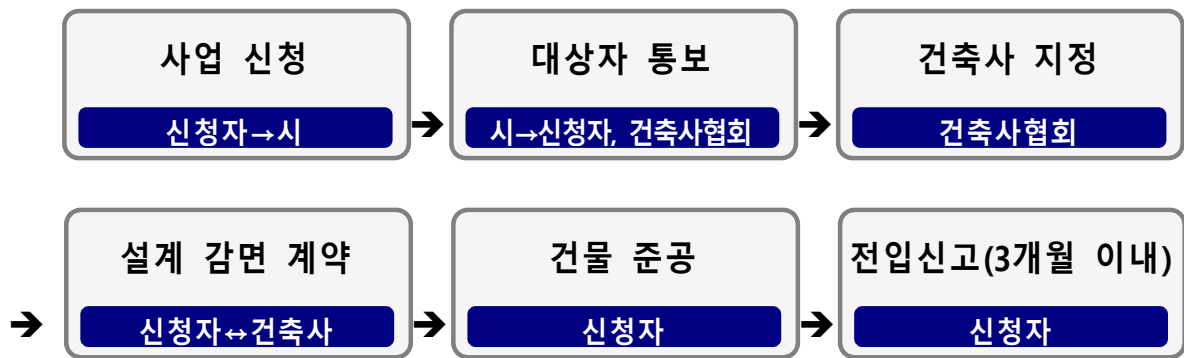

□ 협조사항

- 이·통장회의 및 내방 민원 등에 적극 홍보

17. 자연친화적 체험활동 중심의 유아숲체험원 운영

- 유치원 · 어린이집과 연계, 숲체험 활동위주 유아숲체험원 운영
- 자연과의 교감을 통해 감성과 창의성을 기르고, 정서적 성장을 높이고자 함

□ 운영개요

- 운영기간: 2026. 3. 4. ~ 11. 30.
- 운영장소: 광양읍 우산문화공원 일원
- 운영인원: 1명(유아숲지도사)
- 대 상: 관내 유치원 및 어린이집
- 운영횟수: 일 2회
- 활동내용
 - 유아의 정서발달 및 건강증진 등을 위한 자연체험 활동
 - 유아시절부터 숲과 녹색 문화 등에 대한 교육 및 체험기회 제공

□ 주요 프로그램

월	체 험 활 동	월	체 험 활 동
3월	▶ 겨울을 보낸 숲속 작은 풀꽃 만나기 - 방석식물 응원하기, 다양한 풀꽃 - 벚꽃놀이, 보자기 바람놀이	8월	▶ 빗물은 소중한요 - 나뭇잎 배 놀이, 빗물 모으기 - 대나무 물총놀이
4월	▶ 숲속 친구들과 햇님이야기 - 꽃씨 심어보기(봉숭아, 채송화) - 물주기, 햇님놀이	9월	▶ 우산문화공원 황톳길 오감체험 - 황톳길 산책 - 황토물감 면보자기에 나뭇잎 찍기 - 황토물감 손가락 그림 그려보기
5월	▶ 우산공원의 다양한 생명 만나보기 - 새소리 듣기, 새둥지 만들어보기 - 청솔모 흔적 찾아보기 - 재활용품으로 새 물통만들기	10월	▶ 숲속 거미, 거미줄 찾기 - 거미줄 관찰, 놀이 - 숲속 놀이터(모래놀이터)
6월	▶ 숲 산책(숲속 움직이는 생명 만나보기) - 애벌레, 공벌레 개미 찾아보기 - 꼭꼭 숨어라 - 찰흙으로 숲 친구들 만들어보기	11월	▶ 아름다운 우산공원의 가을 길 산책 - 다양한 색깔의 단풍잎 오감체험 - 다양한 열매 오감체험 - 낙엽 숲길에서 가을 즐기기
7월	▶ 다양한 나무 만나기 - 우산공원 나무 친구들	- 나무 땀 실험 확인 - 무궁화 꽃이 피었습니다	

□ 협조사항

- 관내 유치원 및 어린이집 참여 홍보

18. 자녀안심그린숲 조성사업

- 학교 어린이보호구역 내 인도와 차도를 분리하는 숲을 조성하여 교통, 미세먼지 및 폭염에 취약한 학생들에게 안전하고 쾌적한 통학로를 제공하고 자연체험 및 생태교육 공간을 창출

□ 개 요

- 사업명: 2026년 자녀안심그린숲 조성사업
- 사업기간: 2026. 1. ~ 5.
- 위치: 광양읍 칠성리 1011번지 일원(광양칠성초등학교)
- 사업량: 1개소, L=0.6km
- 사업비: 200백만원(국비 100, 시비 100)
- 사업내용: 가로화단 조성, 조경시설물 설치 및 뿌리돌출 정비
- 식재수종: 블루엔젤, 오색남천, 호스타, 아스틸베, 초화류 등

□ 추진사항

- 실시설계 용역 추진 : 2026. 1. 21. ~ 3. 1.
- 도시숲등의 조성·관리심의위원회 : 2026. 1. 29.

□ 추진계획

- 주민의견(상가, 학교) 수렴 : 2026. 3. 10.한
- 2026년 도시숲 조성사업 전문가 자문회의 : 2026. 3. 20.한
- 건설품질심사 이행 및 계약의뢰 : 2026. 3. 20.한
- 사업추진 : 2026. 3. ~ 5.

□ 협조사항

- 공사 구간 및 일정에 대한 주민 안내 및 홍보 협조
- 일시적 소음 및 통행 불편에 대한 주민 이해 등 협조 요청

19. 명품가로숲길 조성사업

- 기존 가로수 노선 내 생육 불량 수목을 교체 및 생육환경 개선
- 폭 3.5m의 기존 식수대를 적극 활용하여 교목·관목·초화류를 식재하여 사계절 경관이 살아있는 특색 있는 가로경관을 창출

□ 개 요

- 사업명: 2026년 명품가로숲길 조성사업(중마로)
- 사업기간: 2026. 2. ~ 5.
- 위치: 중마로 일원(이순신대교 ~ 샤프2.0건물 앞)
- 규모: 1개소, L=250m
- 사업비: 78백만원(도비 39, 시비 39)
- 사업내용: 식수대 조성 및 보식 등
- 식재수종: 가시나무, 블루엔젤, 둥근측백, 화살나무, 초화류 등

□ 추진사항(실적)

- 실시설계용역 착수 : 2026. 2. 3.

□ 추진계획

- 주민의견(상가) 수렴 : 2026. 3. 13.한
- 2026년 도시숲 조성사업 전문가 자문회의 : 2026. 3. 20.한
- 실시설계용역 완료 : 2026. 3. 24.
- 사업추진 : 2026. 4. ~ 5.

□ 협조사항

- 명품가로숲길 조성사업 추진 안내 및 홍보

20. 장기요양 재택의료센터 시범사업 홍보

거동이 불편한 재가노인이 살던 곳에서 계속 살 수 있도록 의료 욕구 해소를 위한 의료·요양 연계 체계를 마련하고자 함

개 요

- 사업기관 : 조은한의원(대표원장 조은철)
- 사업기간 : 2026. 2. 23. ~ 2026. 12. 31.(필요시 연장)
- 사업대상 : 거동이 불편한 장기요양 재가수급자
* 요양시설 등에 입소하여 시설급여 이용 중인 노인 제외
- 주요내용 : 장기요양 재가수급자 가정을 방문하여 의료-요양 통합서비스 제공
- 신청방법 : 재택의료센터(조은한의원) 전화·방문 신청

추진절차

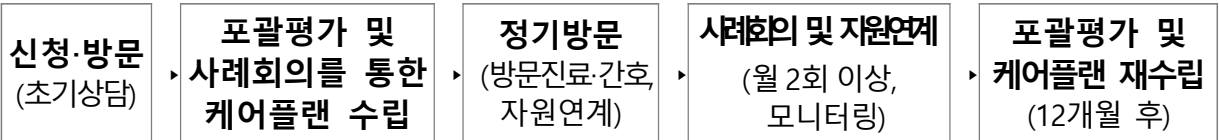

급여비용의 부담

- 방문진료료

대 상 자	비용부담
건강보험 가입자 또는 피부양자 (단, 1~2등급 외상환자 및 요양비(산소의료, 인공호흡기 급여 대상자 본인부담금 15%)	본인부담금 30%
차상위 본인부담 경감 대상자 1종 및 2종	본인부담금 5%
의료급여자 1종 및 2종	본인부담금 5%

※ 방문진료료의 본인부담은 '일차의료 한의 방문진료 수가 시범사업' 요양급여기준에 따름

- 추가간호료

대 상 자	비용부담
건강보험 가입자 또는 피부양자	본인부담금 15%
본인부담금 40%, 60% 감경비율 적용자	본인부담금 9%, 6%
의료급여자	본인부담금 6%
기초수급자	면제

※ 추가간호료의 본인부담은 노인장기요양보험법 제40조 및 같은법 시행령 제15조의8, 장기요양 본인부담금 감경에 관한 고시에 따름

협조사항

- 이·통장 회의 등을 통한 안내 및 주민 홍보
- 문 의 : 조은한의원 재택의료센터(☎ 794-9877), 광양시보건소 (☎797-4126)

21. 2026년 『건강 걷기 단체 지원』 신청 안내

걷기 문화 조성으로 지역주민 걷기실천을 향상 및 건강증진을 도모

□ 개 요

- 신청기간: ~ 2026. 11. 30. 까지
 - ※ 2026. 12. 10.까지의 걷기 활동 계획을 작성하여 신청
- 지원대상: 광양시에 주소를 둔 15인 이상 성인으로 구성된 걷기 단체
(1인 1단체 원칙, 단체 중복참여 불가)
- 지원기준: 1회 활동인원 15인 이상으로 단체 구성원 워크온(모바일 걷기 앱) 가입 후 활동 당일 1인당 걸음 수 10,000보 이상 달성
 - ※ 걷기 활동 지역: 광양시
- 지원내용: 걷기 활동 경비 1인당 1만원 기준 최대 30만원까지 지원
 - ※ 예산 소진 시 지원 마감
- 지원제외
 - 공무원만으로 구성된 걷기 단체
 - 활동 당일 광양시(읍·면·동 포함) 주관으로 하는 걷기 행사 등
- 지원절차

지원 신청 (걷기 단체 대표자)	서류검토 및 선정 확정 (보건소)	걷기 활동 (걷기 단체)	활동 내역 확인 및 지원 (보건소)
지원신청 서류 제출 (보건소 방문 및 MY광양앱 신청) · 지원신청서 · 개인정보동의서 · 활동계획서	지원 기준 확인 및 단체 선정 · 단체 워크온 그룹 생성 및 구성원 전원 가입	활동 당일 구성원 1인당 걸음 수 10,000보 이상 걷기 활동	활동내역 서류 확인 및 활동 경비 지원 · 등록부 · 활동사진 · 통장사본

□ 협조사항

- 이·통장 회의 등을 통한 안내 및 주민 홍보
- 문의: 보건소 건강증진과 건강증진팀(☎061-797-3782)

22. 치매 집중관리대상군 조기검진 안내

치매집중관리군 대상자의 조기 발견과 체계적 관리를 통해 읍면동과 협력하여 대상자 발굴 및 연계를 강화하고, 치매로 인한 부담을 경감하며 지역사회 치매 관리체계를 강화

□ 개 요

- 검진기간: 연중
- 검진대상: 만 75세 이상자 중 치매선별검사를 한 번도 받지 않은 치매 집중관리대상군(2,540명)
- 검진장소: 치매안심센터, 백학동 기억샘터(분소), 건강생활지원센터
- 검진방법: 일대일 대면 검진(약 10분 소요)
- 준 비 물: 신분증(주민등록증, 운전면허증 등)
- 검사주기: 연 1회

□ 검사결과 조치

- 검사결과는 서면, 전화 혹은 대면 설명으로 검진 결과 통보
- 검사결과 인지저하로 분류된 경우 협력 의료기관 의뢰 및 검진 비용지원
- 치매진단 시 치매안심센터 등록관리, 약제비 지원, 프로그램 연계 등

□ 협조사항

- 이·통장 회의, 마을 방송 등 적극 홍보
- 마을 이통장 치매집중관리군 검진 독려
- 문 의 : 보건소 건강증진과 치매관리팀(☎ 061-797-4122)

23. 출생 축하 메시지 전광판 송출 안내

아이의 탄생이 존중받는 사회적 공감대 형성 및 임신·출산·가족에 대한 긍정적 인식 제고로 저출생 극복

개 요

- 추진일정: 연중
- 추진대상: 광양시에 출생 신고한 출생아 가정
- 추진내용: 출생아 이름(사진) 및 출생 축하메시지 송출
 - 출생신고 시 읍·면·동별로 보호자가 전광판 송출에 동의 한 출생아의 이름(사진) 및 축하 메시지 송출
 - ※ 보호자 희망 시 출생 축하 문구도 함께 송출
- 추진절차

읍·면·동	출생보건과	홍보소통실
- 전광판 송출 희망여부 조사 - 동의서 작성 및 보관	- 읍·면·동 취합자료 확인 - 전광판 송출 대상자 확인	- 영상송출
익월 5일까지 (읍·면·동 → 담당부서)	매월 6일 ~ 10일	매월 11일 이후

추진실적 및 향후 계획

- 협조 공문 발송(부서 → 읍면동) : 2026. 1. 8.
- 전광판 디자인 제작 용역 계약 : 2026. 1. 16.
- 출생 축하 전광판 송출 : 2026. 2. ~

협조사항

- 이·통장 회의, 마을 방송 등 적극 홍보
- 문 의 : 보건소 출생보건과 출생지원팀(☎ 061-797-4027)

24. 2026년 임업직불금 접수 홍보 철저

□ 신청기간

- 간편접수: 2026. 3. 4. ~ 3. 31.(<http://pay.foco.go.kr>)
- 온 라 인: 2026. 3. 4. ~ 4. 30.(<http://pay.foco.go.kr>)
- 방문(서면): 2026. 4. 1. ~ 4. 30.(산지 소재지 읍면동)

□ 지급대상

- 대상산지: 2019. 4. 1. ~ 2022. 9. 30.까지 임업경영체 등록된 산지
- 지급대상자 요건
 - 직전 1년 이상(연 60일 이상) 대상 산지에서 임업에 종사
 - 산지 소재지 농촌 거주(연접 시·군·구 포함) * 그 외 주업기준 충족
 - (임산물생산업) 연간 임산물 판매액 120만원(법인 4,500만원) 이상 증빙
· 소규모 임가 0.1 ~ 0.5ha, 면적 임업인 0.1 ~ 30ha(법인 5 ~ 50ha)
 - (육림업) 산림경영계획수립, 직전 10년 내 육림 실행 산지
· 대상 산지 소유자(입목등기) 임업인 3 ~ 30ha, 법인 10 ~ 50ha
 - 농업 외 종합소득금액 3,700만원 미만 등

□ 추진계획

- 임업직불금 신청 및 접수 : 2026. 3. ~ 4.
- 지급요건 검증 및 의무준수 이행점검 : 2026. 8. 15.한
- 임업직불금 지급 대상자 확정 : 2026. 8. 31.
- 임업직불금 지급액 확정 및 지급('26년 예산범위 내 선지급) : 2026. 10. ~ 11.

□ 협조사항

- 마을방송, 이장회의 등을 통해 신청기한(4. 30.한) 내 누락 없이 신청할 수 있도록 적극 홍보 및 안내
- 등록증 발급(6. 15.까지), 이행점검(8. 15.까지), 지급대상자 확정(8. 31.까지) 등 추진 일정에 맞춰 대상자 관리 및 업무 추진 철저

25. 산불예방·대응 산불방지대책 추진 철저

□ 봄철 산불방지대책본부

- 운영기간: 2026. 1. 1. ~ 5. 31. ※ 기상 상황에 따라 연장될 수 있음
- 대책본부: 12개소(산림소득과 1, 읍면동 11)
- 운영방법
 - 상황실 근무: (평일) 9:00 ~ 21:00, (주말) 9:00 ~ 18:00
 - 산불발생 시에는 완전 진화 시까지 근무

□ 주요 추진사항

- (예방) 산림인접지 산불 위험요인 사전 차단
 - 읍면동별 단속반 편성, 논·밭두렁 및 쓰레기 소각 단속 및 과태료* 부과
 - * 불법 소각 시 과태료: 「산림재난방지법」 제정으로 과태료 상향(최소 50만원, 최대 200만원)
 - 화목보일러 사용 부주의로 인한 산불 사례 전파 및 계도
- (예방) 산불예방 및 감시활동 철저
 - 최근 산불 상황발생지역에 대한 특별관리 및 순찰
 - 산불감시원(57명) 읍면동 책임담당구역 근무: 9 ~ 18시
 - 산림재난대응단(산불진화대) 코스별 순찰 및 예방활동: 9 ~ 18시
 - 산림재난대응단 야간 신속대기조 운영(12명): 12 ~ 21시
- (대응) 산불 초동진화 태세 구축
 - 산림재난대응단(산불진화대) 및 산불진화 임차헬기 신속 출동 태세
 - 산불 발견 즉시 보고(산림소득과) 및 초동진화 체계 구축
- (대응) 산불 확산 시 주민대피 체계 확립
 - 산불 발생 시 산불확산예측도에 따른 주민대피체계 구축
 - 대피소 선정, 대피경로 확보, 취약계층 대피전담인력 지정
 - 산불 발생 시 재난발생 알림 및 대피안내 체계 구축

▣ 협조사항

- 산불(신고)상황 발생 원인별 맞춤형 예방 대책 추진
 - 화목보일러 사용가구 점검 및 주민교육·홍보
 - * 추후 화목보일러 사용가구에 대한 소화기 보급지원 검토 예정으로, 실 사용가구 파악 철저
 - 영농부산물 및 쓰레기 소각 금지 등 산불예방 마을방송 실시
(매일 3회 이상, 일몰 후 1회 필수)
- 정월대보름 산불방지 특별대책 추진 철저
 - 행사 추진 시 달집태우기, 쥐불놀이 등 산불 위험요인 관리 철저
- 산림인접지역 농산폐기물 등 소각행위 및 최근 산불 상황발생지역 입산자 화기물(담배 등) 소지, 임야 내 기계톱·예초기 사용 등 단속 철저
- 산불 비상연락체계 유지 및 산불발생 신고 철저
 - 휴일, 야간산불 발생 시 연락체계 유지 및 마을이장 협조
- 산불 발생 시 읍면동 보유 차량을 통한 급수 지원 협조
- 산불 발생 시 산불감시원을 통한 진화차량·인력 진입가능 경로 파악 및 안내 철저
- 산불 발생 시 뒷불감시는 읍면동장 책임하에 철저히 감시
 - 해당 읍면동장은 읍면동장 회의 시 산불예방·대응결과 발표(부시장님 지시)
 - * 관련: 산림소득과-1777(2026. 1. 27.)

26. 노후 주택 급수설비 개량 지원 안내

깨끗하고 안전한 수돗물 공급을 위해 사용검사일 기준 25년 경과한 노후 주택의 급수설비 교체·개량 비용을 지원하고자 함

개 요

- 지원대상: 사용검사일 기준 25년 경과한 전용면적 130㎡(≒39평) 이하의 공동주택, 연면적 130㎡(≒39평) 이하의 단독주택, 사회복지시설, 국·공립어린이집
- 신청기간: 2026. 3. 3.(화) ~ 예산소진 시 까지 (선착순 마감)
- 신청방법: 읍면동사무소 방문 신청
- 예산현황: 400백만원
- 문 의 처: 상수도과 급수팀(☎ 797-2533, 4953)

지원내용

- 지원범위: 급수설비 세척, 교체 비용

구 분		연(전용)면적(㎡)			세대별 최대지원액	
		60미만	60~85	86~130		
단독(다가구)주택		70%	70%	50%	110만원	
공동주택	<ul style="list-style-type: none"> • 공동주택관리법 제2조 의무관리 대상 - 장기수선충당금 확보 - 관리규약 존치 	공용배관	70%	70%	50%	40만원
		가정배관	70%	70%	50%	110만원
	<ul style="list-style-type: none"> • 공동주택관리법 제2조 의무관리 대상 제외 - 장기수선충당금 미확보 - 관리규약 존치여부 불투명 	공용배관	90%	90%	50%	45만원
		가정배관	70%	70%	50%	110만원
국·공립어린이집, 사회복지시설, 수급자, 차상위계층		100%	100%	100%	건축규모와 무관	

협조사항

- 이·통장 회의자료 및 게시판 게시 등 안내 및 홍보

27. 생활하수의 올바른 배출 안내

공공하수관로 막힘 및 하수 역류, 악취 발생 등에 대한 주요 요인을 알리고 생활하수의 올바른 배출 방법을 안내하고자 함

□ 개 요

- 생활하수 중 무분별한 이물질 배출로 인해 공공하수관로 막힘, 하수 역류, 악취 발생 등의 피해 발생
- 이에 따른 하수도시설 정비 비용이 매년 증가함에 따라 하수관로 막힘의 주요 요인을 알리고 올바른 하수 배출 안내를 통해 민간 피해 예방 및 정비비용 최소화

□ 하수도 막힘의 주요 요인

- 물티슈 · 여성용품 · 음식물찌꺼기 · 폐기름 · 걸레용품 · 비닐류
- 최근 화장실 변기에 물티슈 투입으로 하수도 막힘이 급격히 늘어나고 있음

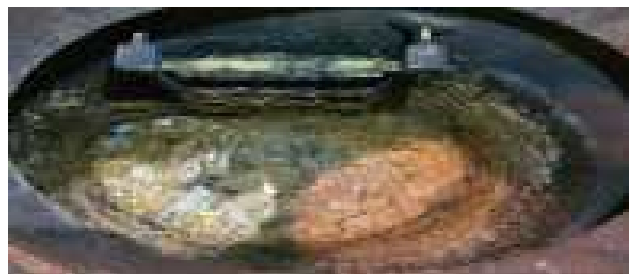

□ 협조사항

- 올바른 생활하수 배출을 통한 오수관 막힘 사고 예방